8.7.2022 - 26/2022

1. Assemblea ABI: Patuelli, banche italiane resilienti (nonostante pandemia e guerra)

La “sostanziale resilienza” delle banche italiane nonostante la pandemia e la crisi russo-ucraina, la richiesta di non irrigidire le regole di Basilea 3+, pensate prima delle due emergenze, l’allarme per l’utilizzo di criptovalute in assenza di regolamentazione internazionale, l’auspicio di aggregazioni bancarie trans-frontaliere in Europa per far fronte alla competizione dei colossi americani e asiatici, la richiesta di non gravare con ulteriori requisiti patrimoniali nelle regole per la finanza sostenibile, l’importanza del completamento dell’Unione bancaria e dell’Unione dei mercati dei capitali in modo “pragmatico”, e soprattutto la richiesta di “prolungate misure europee e nazionali di resilienza per la ripresa dello sviluppo sostenibile e dell'occupazione - indispensabili anche per la riduzione del debito pubblico - alla luce dell’esplosione dei prezzi dell'energia, dell'inflazione e dell’incerta ripresa economica”.

ABI Associazione Bancaria Italiana

Sono alcuni dei passaggi toccati dal Presidente dell'ABI, Antonio Patuelli, nel suo discorso di apertura all'assemblea annuale che si è tenuta a Roma l’8 luglio. Il numero uno dell’associazione - che il nuovo Consiglio ha rieletto per acclamazione presidente per un altro mandato biennale - ha invitato l’Unione europea a riformare il Patto di Stabilità e Crescita, “invertendone i fattori, puntando alla crescita e alla stabilita’” e a dotarsi di una Costituzione, rivedendo anche i Trattati, se necessario. Infine, il Presidente Abi ha sottolineato l’importanza della creazione di un’autorità europea per l’antiriciclaggio - con competenza anche sulle criptovalute - e che abbia sede in Italia. Nel suo intervento,

il governatore della Banca d'Italia, Ignazio Visco, ha confermato la "ferma volontà della Bce" di contrastare l'inflazione, "tassa sempre ingiusta sui consumatori e sui cittadini". In conclusione, il Ministro delle Finanze, Daniele Franco, ha rammentato l'impulso che potrà provenire dal Piano nazionale di ripresa e resilienza (PNRR). "L'impatto potrà essere ancora superiore se l'ampio e articolato programma di riforme previsto dal Piano sarà portato a termine in tempi rapidi e nella sua interezza", ha chiosato. Al presidente Patuelli Lettera f e FeBAF – espressamente citata nella relazione in assemblea - rinnovano i migliori auguri di buon lavoro.

2. Finanza sostenibile: sono 59 i fornitori di rating nella UE

Via libera dal Parlamento UE il 6 luglio al controverso atto delegato proposto dalla Commissione che include gas e nucleare nella tassonomia delle attività sostenibili. La parola passa ora al Consiglio.

Nel frattempo, la BCE ha introdotto "ulteriori misure per includere le considerazioni sui cambiamenti climatici nel quadro di politica monetaria dell'Eurosistema" così da tenere maggiormente conto del rischio finanziario legato al clima nel bilancio dell'Eurosistema e sostenere la transizione verde dell'economia, in linea con gli obiettivi di neutralità climatica dell'Ue e degli Accordi di Parigi. In tema di rating ESG (Ambiente, Sociale e Governo societario), l'ESMA – la "Consob europea" - ha recentemente pubblicato gli esiti della consultazione che aveva aperto per raccogliere informazioni sulla struttura del mercato dei fornitori di rating "di sostenibilità" nella UE. I risultati indicano un'offerta in crescita che, dopo anni di consolidamento, ha visto emergere un numero ristretto di grandi fornitori extra UE e un numero elevato di entità europee significativamente più piccole, per un totale di 59 fornitori attualmente attivi nell'Unione.

3. Informazioni societarie: nel 2026 il debutto del punto di accesso unico (ESAP)

Facile da utilizzare, digitale e centralizzato. Questi i punti cardine dell'iniziativa comunitaria per la creazione del "punto di accesso unico alle informazioni aziendali" conosciuto con la sigla inglese ESAP (European Single Access Point) approvata il 29 giugno dal Consiglio europeo.

L'obiettivo dichiarato è quello di semplificare per gli investitori l'accesso alle informazioni finanziarie e non - e a

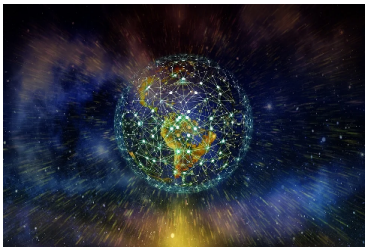

quelle di tipo ambientale (ESG) - delle società quotate e delle PMI. L'ESAP è parte integrante del piano di attuazione dell'Unione dei Mercati dei Capitali (UMC) e prevede che le autorità nazionali siano gli organi incaricati della collezione dei dati che verranno successivamente fornite all'ESAP. Come richiesto anche dalla FeBAF durante l'iter del nuovo strumento, la piattaforma unica di accesso non dovrebbe creare oneri aggiuntivi alle società nel riportare le informazioni. Sarà dunque possibile per gli investitori accedere a rendiconti finanziari e non annuali, reportistica gestionale, relazioni di revisione e rapporti sui pagamenti ai governi. Con l'aumentare dello scambio di informazioni transfrontaliere e il suo uso digitale, l'ESAP intende rinforzare l'integrazione dei servizi finanziari e dei mercati dei capitali e permetterà l'ottemperamento degli obiettivi della strategia in materia di finanza digitale per l'Ue. Il Consiglio specifica che l'introduzione dell'ESAP dovrà avvenire in modo graduale, tra il 2026 e il 2030, e che verrà monitorato regolarmente per garantirne l'efficacia.

4. Assemblea Ania: Farina, assicurazioni scudo anti-vulnerabilità

"Chiediamo la definizione di regole chiare e stabili nel tempo, che rendano più efficace il nostro lavoro e consentano la costruzione di nuovi e più efficienti corridoi dove le nostre specificità possano incontrare i bisogni di cittadini, sistema produttivo ed istituzioni". È quanto affermato dalla Presidente dell'ANIA, Maria Bianca Farina, in occasione dell'assemblea nazionale del 5 luglio a Roma alla quale sono intervenuti anche il Ministro per lo Sviluppo economico, Giancarlo Giorgetti, il Viceministro Gilberto Pichetto Fratin ed il Presidente dell'Ivass, Luigi Signorini.

Ania
Associazione Nazionale fra le Imprese Assicuratrici

"L'industria assicurativa italiana riafferma la volontà di contribuire alla ripresa del Paese", ha dichiarato la Farina, sottolineando che "gli investimenti complessivi del settore nell'economia reale hanno sfiorato i 1.050 miliardi ed è proseguito il trend di diversificazione di portafoglio con l'incremento di asset alternativi". L'Ania sottolinea che "gli investimenti delle assicurazioni sono un sostegno per lo Stato e un volano per l'economia", rappresentando "circa il 60% del PIL". Le compagnie tornano a chiedere l'opportunità che le gestioni separate assicurative possano investire nei Pir (piani individuali per il risparmio): "ciò determinerebbe una spinta al flusso di risparmio diretto verso il sistema produttivo", ha chiosato la Presidente ANIA, ricordando anche come il nostro Paese risulti generalmente "sotto-assicurato", lasciando cittadini italiani ed imprese "sprovvisti di un adeguato livello di protezione non solo in

tema di sanità o in generale di welfare, ma anche in tema di rischi catastrofali, peraltro, sempre più pressanti a causa del cambiamento climatico". Da qui, la richiesta di una maggiore collaborazione tra settore pubblico e privato per garantire la più elevata copertura a cittadini ed imprese, riducendo così le vulnerabilità del territorio.

IN BRIEF

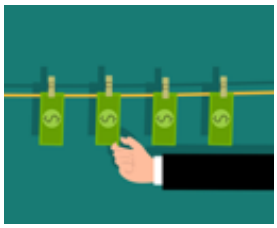

Consiglio europeo: passi avanti sull'autorità anti-riciclaggio europea (Anti-Money Laundering Authority). Resta da sciogliere il nodo della sede con l'Italia che è tra i primi paesi che si sono candidati - grazie anche all'iniziativa dell'Abi – ad accogliere la nuova autorità tra Roma, Torino o Milano.

Trattato del Quirinale: Senato ratifica accordo bilaterale Italia-Francia. Rafforzare il ruolo dell'Italia e dell'Europa nello scenario internazionale. È questo l'obiettivo primario del trattato siglato nel novembre del 2021 al palazzo del Quirinale dal presidente francese Emmanuel Macron e dal premier italiano Mario Draghi. Dopo la ratifica della Camera, il trattato che rafforza la cooperazione tra Roma e Parigi in diversi ambiti è stato approvato in via definitiva il 5 luglio dal Senato. Tra i temi bilaterali, la politica europea e quella internazionale, con un'attenzione particolare al Mediterraneo e all'Africa, fondamentali per posizione geografica e interessi strategici. Italia e Francia si consulteranno periodicamente – anche prima di ogni Consiglio europeo – per determinare un'agenda comune.

Invest.EU: accordo Commissione europea e CdP per 6,7 mln per progetti infrastrutturali. La Commissione Europea e CDP hanno firmato il 5 luglio un accordo da 6,7 milioni di euro (5 provengono dal bilancio UE e 1,7 è il contributo proprio di CDP) per fornire supporto consulenziale a progetti infrastrutturali e di investimento sociale. Si tratta del primo accordo di questo tipo firmato con una banca promozionale nazionale nell'ambito del nuovo programma InvestEU della Commissione. In base all'accordo, CDP, nel suo ruolo di partner consultivo nell'ambito del polo di consulenza InvestEU, fornirà consulenza progettuale, sviluppo del mercato e supporto al rafforzamento delle capacità a promotori di progetti e intermediari finanziari in Italia.

SAVE THE DATE

Paris Europlace

organizza:

2022 INTERNATIONAL FINANCIAL FORUM

12 luglio 2022, 9:00-19:30 CEST

Paris

Interviene Paolo Garonna, Segretario Generale FeBAF

UNICEF, The Human Safety Net e la Fondazione per l'Educazione Finanziaria e al Risparmio organizzano:

GENITORIALITÀ ED EDUCAZIONE FINANZIARIA

19 luglio 2022, 10:30

Webinar

Lettera f è una testata settimanale elettronica della FeBAF inviata alle associate FeBAF e a chi ne fa richiesta attraverso www.febaf.it. Per formulare commenti, se si desidera non riceverla più o cambiare l'indirizzo e-mail al quale viene inviata cliccare qui. Iscrizione n. 199/2013 del 30 luglio 2013 presso il Tribunale civile di Roma. Direttore responsabile: Gianfrancesco Rizzuti.

Inviato con mailup

Unsubscribe | Disiscriviti